

北京化工大学 2022 年高水平运动队招生简章

北京化工大学（以下简称学校）是教育部直属的全国重点大学和国家“双一流”建设高校。根据《教育部办公厅关于做好 2022 年普通高等学校部分特殊类型招生工作的通知》（教学厅〔2021〕7 号）相关规定，2022 年学校继续面向全国招收高水平运动队学生。

一、招生项目及计划

2022 年学校高水平运动队招生项目为篮球（男子）、网球，招生计划不超过 38 人，公示拟签约人数不超过 49 人，各项目拟签约计划及优惠类型如下。

招生项目优惠等级拟签约计划（实际签约依生源情况可适度调整）

招生项目	A 类 (人数)	B 类 (人数)	C 类 (人数)	备注
篮球（男子）	0	0	0-5	中锋、前锋、后卫
网球	0-30	0-11	0-3	分男女划线

A 类：高考成绩（含政策加分）达到生源省份本科第二批次录取控制分数线。

B 类：对于体育测试成绩特别突出的入围考生，高考成绩（含政策加分）要求为不低于生源省份本科第二批次录取控制分数线的 65%。这类考生入选公示人数不超过学校今年高水平运动队招生计划的 30%（11 人）。

C 类：对极少数体育项目成绩特别突出并且是学校急需项目的国家一级（含）以上运动员（必须有相应运动等级证书），须参加面向此类人员的单独招生文化课考试，合格者可免于参加普通高考。

这类考生入选公示人数不超过学校今年高水平运动队招生计划的20%（8人）。

国家一级(含)以上运动员，现场报到时，须确认是否参加普通高考或面向此类人员的单独招生文化课考试。

对于合并本科批次（含合并二本、三本批次）省份的考生，上述A、B类中提到的“第二批次录取控制分数线”按照所在省份确定的高水平运动队参考录取控制线执行，具体录取办法按照相关省份招生规定以及《北京化工大学2022年高水平运动队认定协议书》（以下简称《协议书》）执行。

二、报考条件

符合学校招生限定的体育项目，具有高考报名资格并按照生源所在省份的相关规定参加该省份高水平运动队招生统一测试并成绩合格。考生须具备以下条件之一：

1. 高级中等教育学校毕业，获得国家二级运动员（含）以上证书且高中阶段在省级（含）以上比赛中获得集体项目前六名的主力队员或个人项目前三名者（网球项目如只有省级团体比赛成绩，要求为省级比赛冠军主力成员）；

2. 具有高级中等教育毕业同等学力，获得国家一级运动员（含）以上证书者，或近三年内在全国（或国际）集体项目比赛中获得前八名的主力队员。

凡以同等学力报考的考生必须提供与高级中等教育相当的学习证明和成绩单，由省级教育行政部门协助学校对其资格进行认定，未经资格认定的同等学历考生不得报考。

三、报名方式

1. 网上报名

2022年2月22日8:00—2022年2月28日17:00,考生登陆特殊类型招生报名平台(<https://gaokao.chsi.com.cn/zzbm/gspyddb>),按照网上填报说明,选择北京化工大学,进行网上报名。凡有意报考学校高水平运动队的考生,通过特殊类型招生报名平台报名高水平运动队的高校总数不得超过3个。当考生选择的测试时间与其他学校的考试时间有重合时,仅允许考生确认1所学校的考试。

2. 材料上传

学校不接收纸质报名材料。考生须将加盖所在中学公章的《北京化工大学2022年高水平运动队申请表》、参赛秩序册本人页扫描件、相关成绩册本人页扫描件、运动等级证书扫描件上传至报名系统中。以同等学力报考的考生还须将与高级中等教育相当的学习证明和成绩单以及省级教育行政部门资格认定文件的扫描件上传至报名系统中。以上材料上传至报名系统后,须点击“完成上传”后方视为完成网上报名,未按要求完成网上报名或材料不合要求者,视为报名无效。

3. 其他说明

(1) 凡参加学校高水平运动队招生测试的考生必须在当地保险公司购买测试期间的“人身意外伤害保险”,现场报到时校验保险单据原件,否则不能参加测试。

(2) 考生须与学校签订“同意接受兴奋剂检查和不使用兴奋剂的承诺书”,拒不签订承诺书或拒绝接受兴奋剂检查的考生,

视为主动放弃考试资格。兴奋剂抽查检测不合格者费用由考生本人负担，并不予录取。

四、选拔程序

1. 初审

结合学校高水平运动队发展需要，学校择优确定高水平运动队招生初审合格考生。初审结果将于 2022 年 3 月 7 日在特殊类型招生报名平台及学校招生网上公布，请考生自行登录查询，学校不再通过书面或电话通知本人。

2. 考试确认

初审合格的考生务必 2022 年 3 月 8 日至 11 日登陆特殊类型招生报名平台进行参加考试确认。未按时确认参加考试的考生将视为自动放弃考试资格和退出选拔程序。在现场报到时如发现考生网上报名所填信息与实际情况不一致，将取消考生的测试资格。

3. 报到

(1) 报到时间:2022 年 3 月 25 日下午 13:30-16:30

(2) 报到地点: 北京化工大学东校区篮球场

(3) 必须由考生本人进行现场报到并领取准考证,未按时报到的考生将视为自动放弃考试,学校不再安排补考。在现场报到时与考生签订《反兴奋剂承诺书》,拒不签订承诺书或拒绝接受兴奋剂检查或抽查的考生,视为自动放弃考试资格。

(4) 现场报到时须携带以下资料:

①报名系统下载打印的《北京化工大学 2022 年高水平运动队申请表》(需经中学负责人签字盖章);

②二代身份证原件及复印件(将正反面复印到一张 A4 纸上);

③运动员技术等级证书原件及复印件(用 A4 纸复印)；

④近三年参加比赛的秩序册、成绩证明原件及复印件(用 A4 纸复印)；

⑤报考篮球项目且因团体比赛成绩取得运动员等级证书的考生，须提供比赛中作为主力上场队员的相关证明材料；

⑥测试期间人身意外伤害险保单及复印件；

⑦近期免冠两寸白底证件照一张；

⑧《北京化工大学 2022 年高水平运动队测试新冠肺炎疫情防控告知暨承诺书》、《北京化工大学 2022 年高水平运动队测试考生诚信考试承诺书》(见附件，自行下载打印)

4. 体育专项测试

(1) 测试时间:2022 年 3 月 26 日上午 8 点开始，篮球预计上午测试结束，网球根据报名人数、现场报到情况，确定测试时间。

(2) 测试地点：北京化工大学东校区篮球场、网球场

(3) 测试项目：篮球、网球，测试相关内容详见附件。

五、资格认定及录取原则

1. 学校将根据考生体育专项测试水平、对不同招生项目的需求程度，提出拟入选考生名单和签约等级(A类、B类、C类)。每名考生只能签订一类协议。所有测试合格考生名单经学校招生工作领导小组审议通过，经公示无异议者，将获得北京化工大学 2022 年高水平运动队入选资格(以下简称入选考生)。

2. 对入选考生学校将与考生签订《协议书》，明确录取政策，以及入校后参加训练、比赛的义务和责任，学校将依据《协议书》中各有关约定，报请各省级招生主管部门进行考生专业录取。

3. 签约等级为 C 类考生，须参加国家体育总局统一组织的运动训练、武术与民族传统体育专业单独招生文化课考试，达到运动训练专业统一划定的文化课最低线，方可予以录取。具体要求请见教育部阳光高考平台（gaokao.chsi.com.cn）或中国运动文化教育网（www.ydyeducation.com）相关通知。

六、疫情防控要求

1. 考生须提前了解属地及北京市有关防疫要求，按防疫要求配合做好有关防疫工作。

2. 测试当日考生统一从我校东校区（北三环东路 15 号）西门进入校园，考生须出示以下材料，经查验合格且体温监测正常方可进校报到及测试：

① 身份证原件

② 来校前 48 小时内核酸检测阴性报告

③ “健康码”绿码

④ 《北京化工大学 2022 年高水平运动队测试新冠肺炎疫情防控告知暨承诺书》（见附件，自行下载打印）

3. 学校实行封闭管理，考生须服从工作人员管理以及防疫组织安排，入校后须按规定路线进入报到及测试区。测试结束后按指定路线离开，不得逗留。家长及车辆不得进入校园。

4. 测试过程中，如出现不适症状应及时报告监考人员，并按照我校防控应急预案接受相关处置。

5. 如遇因疫情、天气等不可抗力因素导致可能影响招生考试过程的情况发生，我校将根据情况作出相应调整并在本科招生网发布相关通知。

七、监督机制

1. 考生须如实提供相关材料，凡不符合报名条件或通过弄虚作假、徇私舞弊等违反国家招生工作规定的行为报考、签约或录取的考生，一经发现，按规定取消报考、签约或录取资格。

2. 高水平运动队招生工作接受学校纪检监察部门监督，纪委办公室、监察处联系方式：010-64434762；
jiwei@mail.buct.edu.cn。

八、其他说明

本招生简章解释权归北京化工大学招生办公室所有。相关规定若有调整，则以教育部最新公布的政策为准。

各位考生、家长应仔细阅读，并充分理解、认可本简章所述的各项考试、录取等有关要求后再进行报名。

咨询电话：010-64435706（政策咨询）；010-64438378（专业咨询）

招生网址：goto.buct.edu.cn

附件 1：北京化工大学 2022 年高水平运动队招生测试内容及标准

附件 2：北京化工大学 2022 年高水平运动队测试新冠肺炎疫情防控告知暨承诺书

附件 3：北京化工大学 2022 年高水平运动队测试考生诚信考试承诺书

北京化工大学招生办公室

2022 年 1 月 12 日

附件 1：北京化工大学 2022 年高水平运动队招生测试内容及标准
北京化工大学2022年高水平运动队网球项目测试内容及标准

一、考核指标与所占分值

类别	实战能力
考核指标	比赛
分值	100

二、考试方法与评分标准

(一) 考试方法

1. 分别组织男、女考生进行比赛，比赛采用 1 局 11 分制，每球得分（无占先，10:10 不净胜 2 分），先到 11 分者为获胜方，每场比赛当一方先得 6 分时换边。

2. 比赛采用升降赛制，根据考生人数合理分组。

3. 每组比赛轮次= $N+1+1$ 。N 代表使用场地数量，使用场地数量根据分组考生人数决定。每组考生人数为偶数时： $N=分组人数\div 2$ ；每组考生人数为奇数时： $N=(分组人数-1)\div 2$ 。第一个“+1”决出考生所在的最终场地号，第二个“+1”决出考生小组名次。

4. 比赛流程。每组考生人数为偶数时，如 20 人分一组，总共进行 12 轮比赛，第 1 至 11 轮的比赛，1 号场地胜者与 10 号场地负者固定不动，其他均胜者向前晋升一片场地，负者向后退一片场地。第 12 轮比赛时，1 号场地决 1、2 名，2 号场地决 3、4 名，3 号场地决 5、6 名，以此类推，决出考生小组全部 1 至 20 名次。每组考生人数为奇数时，如 21 人分为一组，总共进行 12 轮比赛，第 1 至 11 轮的比赛，1 号场地胜者固定不动，其他均胜者向前晋升一片场地；10 号场地负者与轮空者交换场地，其他均负者向后

退一片场地。第 12 轮比赛时，1 号场地决 1、2 名，2 号场地决 3、4 名，3 号场地决 5、6 名，以此类推，决出考生小组全部 1 至 20 名次，轮空者不进行第 12 轮比赛，作为第 21 名。

5. 考生最终名次采用同名次并列处理，具体算法为：组数×（组内名次-1）+1。如分 6 个小组，每组的第一名最终名次均为第 1 名，每组的第二名最终名次均为第 7 名，每组的第三名最终名次均为第 13 名，以此类推。

（二）抽签编组

考生在组考学校现场报到确认时获取一个随机号作为签号，签号用于电脑编组用。电脑编组流程：视考生人数，确定组数后，再按照“运动等级-签号”进行排序入位，根据排序按蛇形排列进入到小组的位置进行比赛。

考生的第一轮比赛场地号由现场抽签决定。

其他内容参照中国网球协会最新审定的网球竞赛规则执行。

（三）评分标准

比赛成绩= $\frac{N-R+1}{N} \times 65 + 35$ ，其中 N 为该专项现场报到确认抽签人数，R 为比赛名次。

三、其他

考生服装要求：需穿着网球专业比赛服装，不允许有任何特殊标志。

注：

高水平运动队招生同分排序规则：在体育专项成绩相同时，按比赛胜率由高到低排序。

北京化工大学2022年高水平运动队男子篮球项目测试内容及标准

一、15米×17次折返跑测试（10分）

1. 测试内容

在篮球场地两边线之间折返17次跑。

2. 测试目的

专项速度耐力测试。

3. 测试场地与器材

标准篮球场、秒表。

4. 测试方法及线路图

在两边线之间反复折返跑，中间无停顿，共17次（从一边跑到另一边记为1次）。听到“跑！”的口令快速起跑（同时计时），第17次冲过边线后停表。

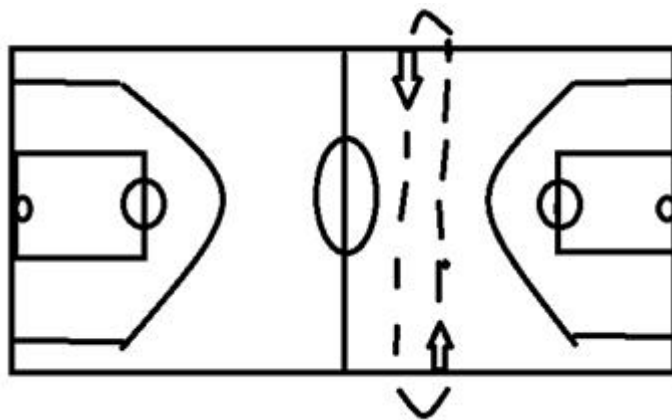

5. 测试要求

起跑时不能踩边线，在发令员喊“预备，跑！”期间，不能抬起脚或抢跑；在跑的过程中，要求运动员每次折返时都要“踩到球场的边线”。

6. 成绩记录

每组测试完后，考生退场。记录员向考官报告17次折返跑的成绩。

7. 得分成绩标准

在篮球场两边线之间折返跑17次。

按照身高分为1.90米以下： 成绩60秒（含60秒）以内为 10 分

成绩60.1-62秒为 8 分

成绩62.1--63秒为 6 分

成绩63.1--64秒为 4 分

成绩64.1秒以上为 2 分

1.90米-1.95米： 成绩61.0秒（含61秒）以内为 10 分

成绩61.1—62.0秒为 8 分

成绩62.1—63.0秒为 6 分

成绩63.1—64.0秒为 4 分

成绩64.1秒以上成绩为 2 分

1.95米以上： 成绩62.0秒（含62秒）以内为 10 分；

成绩62.1—63.0秒为 8 分

成绩63.1—64.0秒为 6 分

成绩64.1—65.0秒为 4 分

成绩65.1秒以上为 2 分

注：计时精确到1/10秒

二、往返运球上篮（20分）

测试办法：测试考生由球场篮筐下中心点处开始运球，同时计时开始，测试考生运球至A点处折返（不绕桩）面向球篮运球上篮（左右手上篮均可）。球投中篮后，运球至右侧边线B处，然后折转（不能双手持球转身），运球上篮（左右手上篮均可）。投球中篮后再运球回到A处折返运球上篮，往返两趟进4个篮，第4次运球上篮进篮后停表计时结束。

注 每次上篮必须上进篮后（不进可补篮）才能做下一次上篮

1. 时评（15分）

评分标准:

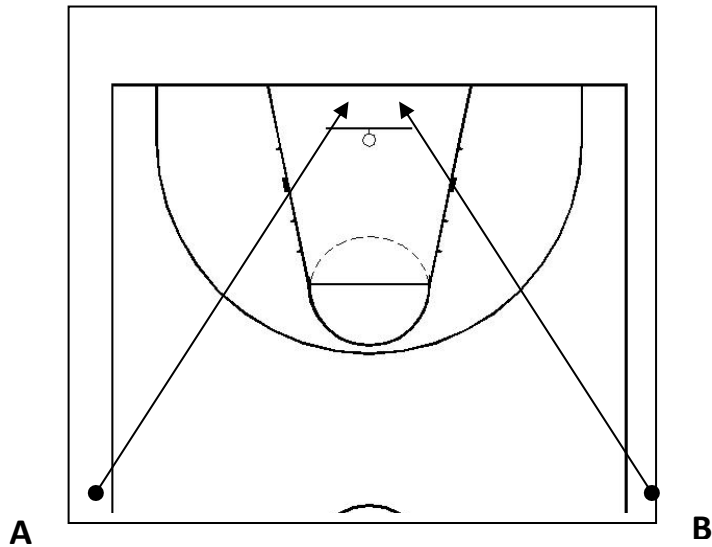

成绩	分值
≤28 秒	15
28.1-29 秒	14
29.1-30 秒	13
30.1-31 秒	12
31.1-32 秒	11
32.1-33 秒	10
33.1-34 秒	9
34.1-35 秒	8
35.1-36 秒	7
36.1-37 秒	6
37.1-38 秒	5
38.1-39 秒	4
39.1-40 秒	3
40.1-41 秒	2
41.1-42 秒	1
>42 秒	0

注：计时精确到1/10秒

2. 技评（5分）

重点是投篮技术动作，身体平衡性，移动速度，脚步技术动作，有无走步、翻腕、带球跑等违例现象。

技术评分标准：

很好完成4-5分；较好完成3-4分；基本做到完成2-3分；勉强完成1-2分；不能够完成0分。

三、投篮（20分）

1. 测试办法：内线队员两分球测试（内线队员也可选择三分投篮 成绩按外线队员成绩算），外线队员三分球测试。

2. 成绩要求：外线队员：三分投篮（6.75）两分钟自投 自抢，投篮点不限。内线队员：5.8米（罚球线外沿距端线内沿）延长线投篮，两分钟自投自抢，投篮点不限。

3. 命中（15分）

投中得分15分：外线队员投中一球得1.5分，投中10球为满分。

内线队员投中一球得1分，投中15球为满分。

4. 技评（5分）

重点是投篮手型，身体平衡，移动速度，脚步技术动作。

技术评分标准：很好完成5分；较好完成3-4分；基本做到完成2-3分；勉强完成1-2分；不能够完成0分。

四、比赛：（50分）

采用综合评分办法。按照队员报名时的位置进行分组：五人一组，进行比赛，每组比赛用时10-20分钟（可根据实际测试人数进行人员、时间调整）按中锋、前锋、后卫三个不同位置各自的任务和应起的作用作为考核重点，以测试者所掌握的技术规格程度，技术运用效果，战术配合意识，实战能力和比赛作风等方面，进行综合评分。

位置	评分标准
中锋	a. 封盖、盖帽、内线强攻得分能力；
	b. 进攻篮板球，补篮；
	c. 抢断球，防守篮板球；
	d. 策应、补位。
	e. 防守和协防、补防能力。
前锋	a. 个人进攻得分和突破及中、远投得分能力；
	b. 封投、补位。
	c. 快攻意识和助攻能力；
	d. 抢断球、篮板球。
	e. 个人防守和协防、补防能力；
后卫	a. 控球、传球、突破和进攻组织能力；
	b. 中、远投得分能力
	c. 抢断、补位能力；
	d. 防守组织能力和协防、补防能力，
	e. 发动快攻意识和篮板球意识。

评分标准：以上各个位置中能够做到很好地完成40-50分；较好的完成30-39分；基本的做到完成20-29分；勉强完成10-19分 不能够完成0-9分。

附件 2：北京化工大学 2022 年高水平运动队测试新冠肺炎疫情防控告知暨承诺书

北京化工大学 2022 年高水平运动队测试 新冠肺炎疫情防控告知暨承诺书

一、本人承诺考前 14 日内避免参加聚会、聚餐等聚集性活动，减少进入人员密集的公共场所，乘坐公共交通工具时要做好个人防护。

二、本人承诺考试当天经现场测量体温正常、北京健康宝为“未见异常”，且持本人现场报到前 48 小时内采样的核酸检测阴性报告，方可进入考点。核酸检测阴性报告须为全国范围内具有新冠肺炎病毒检测资质的机构出具的纸质或电子报告。

三、本人承诺除身份确认、上场测试等环节外，全程佩戴口罩，做好个人防护。考点内保持 1 米以上的间隔距离，考试结束后，按照考务人员指引离开考点。

四、考试期间，本人尽量保持考点、住所两点一线。避免去人群流动性较大、人群密集的场所聚集；不参加聚会聚餐。

请如实填写以下问题：

1、考前 14 日内本人已进行自我健康监测且无发热、干咳、乏力、咽痛、鼻塞、流涕、肌痛、腹泻等不适症状

是 否

2、考前 21 日内本人、共同居住家属未经停中高风险地区

是 否

3、考前 21 天内本人、共同居住家属无新冠患者或无症状感染者的密接者或 2 次密接者（密接的密接）

是 否

4、21 天内周围无聚集性发病（在小范围如家庭、办公室、学校班级等场所，出现 2 例及以上发热或呼吸道症状的病例）

是 否

5、考前 21 天内本人、共同居住家属未去过境外或存在与境外人员接触史

是 否

本人已认真阅读《北京化工大学 2022 年高水平运动队测试新冠肺炎疫情防控告知暨承诺书》，知悉告知事项、证明义务和防疫要求。在此郑重承诺：本人填报、提交和现场出示的所有信息（证明）均真实、准确、完整、有效，并保证配合做好疫情防控相关工作。根据《中华人民共和国传染病防治法》，有任何隐瞒和疫情相关的事宜，均属违法行为，个人须承担法律责任。

承诺人签字：

监护人签字：

年 月 日

附件 3：北京化工大学 2022 年高水平运动队测试考生诚信考试承诺书

北京化工大学 2022 年高水平运动队测试
考生诚信考试承诺书

本人(姓名：_____身份证号：_____)，作为参加北京化工大学 2022 年高水平运动队测试的考生，自觉遵守国家相关法律法规及北京化工大学 2022 年高水平运动队测试相关规定，现郑重承诺如下：

1. 真实、准确提供本人个人信息、证明资料、证件等相关资料。如提供虚假、错误信息或弄虚作假，本人承担由此造成的一切后果；
2. 自觉服从考试组织管理部门的统一安排，接受监考人员的管理、监督和检查；
3. 自觉遵守相关法律和考试规定、考场规则，诚信考试，不作弊。

对违反以上承诺造成的后果，本人自愿承担由此带来的全部违规或违法责任。

承诺人：_____

年 月 日

附件 2:

北京化工大学 2022 年高水平艺术团招生简章

北京化工大学（以下简称学校）是教育部直属的全国重点大学和国家“双一流”建设高校，也是教育部批准首批有资格招收高水平艺术团的高校之一。根据《教育部办公厅关于做好 2022 年普通高等学校部分特殊类型招生工作的通知》（教学厅〔2021〕7 号）相关规定，2022 年学校继续面向全国招收高水平艺术团学生。

一、招生项目及计划

2022 年学校高水平艺术团招生计划 4 人，拟签约 8 人，各项目拟签约计划如下。

类别	项目	拟签约人数
器乐类	大提琴	1
	竹笛	1
	唢呐	2
	钢琴	2
戏剧类	话剧	1
舞蹈类（女）	中国古典舞、中国民族民间舞	1

说明：考生提供的资格证书上的项目，必须与报名时所选定的上表所列项目相一致；每名考生只能选择一个项目报名，且报名及测试过程中不能更改。

二、报考条件

1. 符合学校 2022 年高水平艺术团招生项目要求，具有较高水平的艺术特长、较好文化课成绩的高中毕业生。考生须符合高考报名要求，若考生所在省份组织所报项目统一专业测试，则考生须参加并取得合格资格。

2. 报考器乐类的考生，要求接受过系统的专业训练，有一定的乐队合奏经验，具备一定的视奏能力。

3. 报考戏剧类的考生，要求形象气质佳，女生身高不低于 1.62 米，男生身高不低于 1.72 米。并须满足下列条件之一：（1）所报考项目高中阶段在市级及以上比赛中获奖（要求上传获奖证书扫描件）；（2）具备市级及以上演出经历（须出具学校或市级以上单位证明）；（3）有其他主持经历（出具相关证明和现场视频）。

4. 报考舞蹈类的考生，只限中国古典舞、中国民族民间舞，女生，要求接受过系统的专业训练，身高不低于 1.65，有独舞能力，形象气质好。

三、报名方式

本次报名统一采用网上报名方式，不接受现场报名。每名考生只可报考一个项目，确认志愿并上传与报名系统申请表版本号一致的扫描版申请表（需加盖高考报名中学或单位公章）。程序如下：

1. 网上报名：考生于 **2022 年 2 月 22 日 8:00—2022 年 2 月 28 日 17:00** 登录报名系统进行网上报名，按各类报名要求如实填写并提交相关材料。

报名系统网址：<http://gaokao.chsi.com.cn/gspystbm/>

2. 需要线上提交的报名材料（原件扫描版）包括：

(1) 报名申请表（申请表版本号须与报名系统一致，并加盖高考报名中学或单位公章）；

(2) 二代身份证（正反面）；

(3) 证明材料：如参加艺术团经历证明、中学阶段参加文艺比赛的获奖证书、与特长项目一致的业余考级证书、其他体现艺术水平的材料等（请在报名系统“综合信息”栏目中上传材料）

(4) 《北京化工大学 2022 年高水平艺术团测试考生诚信考试承诺书》（见附件，自行下载打印并上传）

注：所提交的报名材料应清晰、真实、完整。

四、选拔程序

1. 初审

结合学校高水平艺术团发展需要，学校将对考生提交的报名材料进行初审，择优确定高水平艺术团招生初审合格考生。未按要求提供材料者、不符合报名要求者，初审不予通过。初审结果将于 2022 年 3 月 4 日在特殊类型招生报名平台及学校招生网上公布，请考生自行登录查询，学校不再通过书面或电话通知本人。只有通过初审的考生方可参加学校组织的艺术专业线上测试。

初审结果查询网址：<http://gaokao.chsi.com.cn/gspystbm/>

2. 线上测试

艺术专业测试为按要求在线录制并在指定平台提交视频的非现场考核方式进行，不进行笔试。

线上测试时间：2022 年 3 月 7 日 14:00—3 月 14 日 14:00

学信网“学信网在线考试系统”：<https://bm.chsi.com.cn/>

请通过初审的考生按照要求在线录制并提交测试视频（各专业项目的测试要求详见附件），若未在规定时间内上传，视为自动放弃学校的高水平艺术团考核资格。必须采取在线录制的方式，线下录制提交的视频无效，视频应确保清晰、真实、完整。请务必严格要求提交作品，对于不符合测试要求的作品，将不予评审。

五、资格认定及录取原则

1. 资格认定

本着“择优录取、宁缺毋滥”的原则，结合学校艺术团发展的需要，学校将组织专家对符合报名要求的考生提交的测试视频进行评审。分项目依据评审成绩的平均分由高到低依次进行认定，认定考生的评审成绩须不低于80分（满分100分）。如某一项目符合认定要求的人数不足，则依据项目紧缺程度，首先选择同类别内其他项目进行递补，如仍无法满足，则选择其他类别项目进行递补。

2. 签约

高水平艺术团候选人资格经学校招生工作领导小组审议通过，经公示无异议者，将获得北京化工大学2022年高水平艺术团入选资格（以下简称入选考生），学校与入选考生签订《北京化工大学2022年高水平艺术团认定协议书》（以下简称《协议书》）。《协议书》中明确录取政策，以及入校后参加训练、比赛的义务和责任，学校将依据《协议书》中各有关约定，报请各省级招生主管部门进行考生专业录取。对于未在规定时间内进行签约的考生，将视为自动放弃我校艺术团签约认定资格。

3. 公示

各项目签约名单在我校招生官网公布，签约名单亦将在“阳光高考”信息平台公示并由生源省区招生办公室审核确认，如公示无异议并经省招办审核通过，则《协议书》正式生效。

4. 录取原则

对于非高考综合改革的省份，入选考生高考成绩达到学校在考生生源省份本科第一批次普通类统招（不含中外合作办学类专业）的最终模拟投档线下 20 分以内，且不得低于本科第一批次录取控制分数线（对于合并本科批次的省份不得低于所在省份省级招办划定的高校艺术团参考录取控制分数线），由学校审查、录取。

对实行高考综合改革的省份，入选考生的高考投档成绩应分别达到所在省份确定的相关最低录取控制参考线上 X 分（各省份 X 值请见下表），同时所填报专业（类）必须满足学校 2022 年相应专业（类）对选考科目范围的要求，由学校审查、录取。

省市	X 值	省市	X 值
上海	0	湖北	60
浙江	10	重庆	
江苏	20	北京	
天津	30	山东	
广东	50	福建	
湖南	80	海南	
辽宁		河北	90

六、监督机制

1. 考生须如实提供相关材料，凡不符合报名条件或通过弄虚作假、徇私舞弊等违反国家招生工作规定的行为报考、签约或录取的考生，一经发现，按规定取消报考、签约或录取资格；

2. 按照高水平艺术团招生录取的学生入学后，我校将进行入学资格复查，如有弄虚作假者，将取消入学资格。

3. 高水平艺术团招生工作接受学校纪检监察部门监督，纪委办公室、监察处联系方式如下：

010-64434762；jiwei@mail.buct.edu.cn。

七、其他说明

本简章由北京化工大学招生办公室负责解释。相关规定若有调整，则以教育部最新公布的政策为准。

各位考生、家长应仔细阅读，并充分理解、认可本简章所述的各项考试、录取等有关要求后再进行报名。

咨询电话：010-64435706（政策咨询）；13718882414（专业咨询）

本科招生网址：goto.buct.edu.cn

附件 1：视频录制及艺术项目专业测试要求

附件 2：北京化工大学 2022 年高水平艺术团测试考生诚信考试承诺书

北京化工大学招生办公室

2022 年 1 月 12 日

附件 1：视频录制及艺术项目专业测试要求

一、视频录制统一要求

1. 录制场地应适宜展示所报专业项目，且环境安静，背景以纯色为宜并避免杂乱。器乐类项目录制空间避免过于空旷，回声过大。

2. 摄像时应固定机位，录制开始后、考生表演前，考生应在镜头前停留几秒、正面半身，确保表演者的五官清晰可见。

3. 考生表演时，镜头与考生面部保持平行且距离适中，确保表演者的手、脸、全身清晰可见，音画连贯清楚。画面中不得显示考生的任何个人信息。

4. 视频可使用专业摄录设备或手机等便携式摄录设备，录制过程一镜到底、不间断，声音和画面同步录制，不得进行后期画面剪辑与声音处理。所有项目不得加伴奏。

5. 请严格按照简章要求完成在线录制，所有演奏曲目均须背谱。

6. 器乐类：须提交一个报考项目演奏视频，部分项目可同时提交一个兼奏乐器视频。

7. 考生应在提交视频页面处，将实际测试曲（剧）目填写在相应位置。

二、艺术项目专业测试要求

招生项目	专业测试视频附加要求	专业测试曲（剧）目要求	备注
竹笛	竖屏正面全身拍摄，建议拍摄设备与演奏者间距在 1.5 米-2.5 米之间，站姿。	自选曲目一首或曲目片段一则（含慢板和快板）；可以从最能展示综合艺术表演与演奏水平和技巧的段落开始；表演限时 4-6 分钟。	可兼奏箫、埙；兼奏可自选曲目一首或曲目片段一则，展示限时 3 分钟以内。
唢呐			可兼奏中音、次中音及低音加键唢呐或管子；兼奏可自选曲目一首或曲目片段一则，展示限时 3 分钟以内。
大提琴	竖屏正面全身拍摄，建议拍摄设备与演奏者间距在 1.5 米-2.5 米之间，坐姿。		
钢琴	竖屏侧面全身拍摄（画面中需包括考生全身、键盘、踏板等），建议拍摄设备与演奏者间距在 1.5 米-2.5 米之间，坐姿。		
戏剧类	横屏正面全身拍摄，建议拍摄设备与演奏者间距在 2.5 米-3.5 米之间，保证考生表演所需活动范围，体态不限。	自选朗诵片段一则，限时 2-3 分钟；自备演出片段一则，需表演出情景及人物反应，可有独白台词，限时 3-5 分钟。	朗诵后直接进行表演，可运用简单道具辅助表演，但不得装饰布置表演环境。
舞蹈类	全身拍摄，保证考生展示时全身均在镜头画面内。	自选剧目一个（古典舞或民族民间舞）限时 3 分钟以内；基本功展示：穿紧身练功服，不许化妆，面对镜头半身画面及全身画面。软开度展示（前旁后腿、横叉、下腰）及技巧展示（平转、倒踢紫金冠、点步翻身三个动作中，任选其一为必选展示项），限时 2 分钟。	

附件 2：北京化工大学 2022 年高水平艺术团测试考生诚信考试承诺书

北京化工大学 2022 年高水平艺术团测试
考生诚信考试承诺书

本人(姓名：_____身份证号：_____)，作为参加北京化工大学 2022 年高水平艺术团测试的考生，自觉遵守国家相关法律法规及北京化工大学 2022 年高水平艺术团测试相关规定，现郑重承诺如下：

1. 真实、准确提供本人个人信息、证明资料、证件等相关资料。如提供虚假、错误信息或弄虚作假，本人承担由此造成的一切后果；
2. 自觉服从考试组织管理部门的统一安排，接受监考人员的管理、监督和检查；
3. 自觉遵守相关法律和考试规定、考场规则，诚信考试，不作弊。

对违反以上承诺造成的后果，本人自愿承担由此带来的全部违规或违法责任。

承诺人：_____

年 月 日

附件 3:

北京化工大学 2022 年保送生招生简章

北京化工大学（以下简称学校）是教育部直属的全国重点大学和国家“双一流”建设高校。根据《教育部办公厅关于做好 2022 年普通高等学校部分特殊类型招生工作的通知》（教学厅〔2021〕7 号）相关规定，2022 年学校继续面向全国招收保送生。

一、招生计划

2022 年学校保送生招生计划控制在本科招生计划总数的 1 % 以内，纳入学校预留招生计划中。

二、报名条件

1. 具有教育部保送生资格的优秀应届高中毕业生，其中外语类保送生外语语种限定为英语，具备下列两项条件之一者均可报名：

(1) 中学生学科奥林匹克竞赛国家集训队成员

(2) 部分外国语中学推荐优秀学生（仅可选择英语专业）

2. 运动员保送生按照《体育总局办公厅关于做好 2022 年高校保送录取优秀运动员有关事宜的通知》执行。

3. 符合全国普通高等学校统一招生考试报名基本条件，身体健康，体检标准参照《普通高等学校招生体检工作指导意见》执行。

三、选拔程序

1. 网上报名

2022年1月12日14:00—2022年1月17日17:00,考生登陆特殊类型招生报名平台(<https://gaokao.chsi.com.cn/zzbm/bssbm>),按照网上填报说明,选择北京化工大学,进行网上报名。

2. 网上提交材料

请报名考生,登陆特殊类型招生报名平台,打印报名系统生成的申请表。申请者须按要求如实填写,并经中学主管校长核实信息、签署意见、加盖学校公章后,申请者将保送生申请表(每一页均需填写完整并加盖中学公章)及其他能够展示个人特长和能力的材料,按要求上传至报名系统。同时还需要上传《北京化工大学2022年保送生考生诚信考试承诺书》(见附件,自行下载打印并上传),考生可登录特殊类型招生报名平台进行网上查询,确认报名是否成功。凡网上提交报名材料不全或所提供信息不符真实情况,以及不能提供相应证明材料者均将无法通过下一步初审。

3. 初审

学校将组织专家根据考生提供的报名材料进行资格初审,初审结果将于2022年1月21日前在学校招生网上公布,考生须自行查询,学校不再通过书面或电话通知本人。请初审通过考生务必在2022年3月11日前登陆报名系统进行参加考试确认并打印准考证。未按时确认参加考试的考生将视为自动放弃考试资格和退出选拔程序。报到及复试时间,具体以准考证通知为准。

4. 复试

复试形式为笔试和面试:上午报到结束后,考生须参加面试,将对考生知识掌握和运用能力、口头表达能力、逻辑思维能力、

创新思维能力、学术发展潜力五个方面进行测评。下午笔试，外语类保送生笔试内容为英语，其他类保送生笔试内容为语文、数学、英语，由学校自主命题。

四、资格认定及录取原则

学校本着择优录取的原则，根据笔试和面试成绩之和由高到低依次排序，确定保送生入选资格考生候选名单，并上报学校招生工作领导小组审核。招生办公室将保送生名单报送教育部和考生所在省级招生主管部门审核公示，公示无异议者将获得北京化工大学 2022 年保送生预录取资格。学校将在本科招生网公布获得保送生预录资格考生名单，考生须自行查询考试结果，学校不再通过书面或电话通知本人。

被学校认定的拟录保送生人选，如体检和政审合格，学校将按照有关规定办理保送生录取手续。保送生免于参加 2022 年高考。

五、疫情防控要求

1. 考生须提前了解属地及北京市有关防疫要求，按防疫要求配合做好有关防疫工作。

2. 考试当日考生统一从我校东校区（北三环东路 15 号）西门进入校园，考生须出示以下材料，经查验合格且体温监测正常方可进校报到及考试：

① 身份证原件

② 来校前 48 小时内核酸检测阴性报告

③ “健康码”绿码

④ 《北京化工大学 2022 年保送生新冠肺炎疫情防控告知暨承诺书》（见附件，自行下载打印）

3. 学校实行封闭管理，考生须服从工作人员管理以及防疫组织安排，入校后须按规定路线进入报到地点。考试结束后按指定路线离开，不得逗留。家长及车辆不得进入校园。

4. 考试过程中，如出现不适症状应及时报告监考人员，并按照我校防控应急预案接受相关处置。

5. 如遇因疫情、天气等不可抗力因素导致可能影响招生考试过程的情况发生，我校将根据情况作出相应调整并在本科招生网发布相关通知。

六、监督机制

1. 学校在保送生招生过程中，遵循“公平、公正、公开、综合评价、择优录取”的原则，对选拔办法、标准、程序、以及结果向社会公示，接受社会监督。

2. 中学及学生本人应本着“诚信”的原则，中学须严格按照规定程序，公平、公正、公开地进行推荐，考生本人须严格按照相关要求提出申请。申请和推荐材料必须属实，如有弄虚作假者，一经查实，将取消被推荐学生的保送资格和该生所在中学三年的推荐资格。

3. 保送生招生工作接受学校纪检监察部门监督，纪委办公室、监察处联系方式：010-64434762；jiwei@mail.buct.edu.cn。

七、其他说明

本招生简章解释权归北京化工大学招生办公室所有。相关规定若有调整，则以教育部最新公布的政策为准。

各位考生、家长应仔细阅读，并充分理解、认可本简章所述的各项考试、录取等有关要求后再进行报名。

咨询电话：010-64435706

本科招生网址：goto.buct.edu.cn

附件 1：北京化工大学 2022 年保送生考生诚信考试承诺书

附件 2：北京化工大学 2022 年保送生新冠肺炎疫情防控告知
暨承诺书

北京化工大学招生办公室

2022 年 1 月 12 日

附件 1：北京化工大学 2022 年保送生考生诚信考试承诺书

北京化工大学 2022 年保送生考生诚信考试承诺书

本人(姓名：_____身份证号：_____)，作为参加北京化工大学 2022 年保送生测试的考生，自觉遵守国家相关法律法规及北京化工大学 2022 年保送生测试相关规定，现郑重承诺如下：

1. 真实、准确提供本人个人信息、证明资料、证件等相关资料。如提供虚假、错误信息或弄虚作假，本人承担由此造成的一切后果；

2. 自觉服从考试组织管理部门的统一安排，接受监考人员的管理、监督和检查；

3. 自觉遵守相关法律和考试规定、考场规则，诚信考试，不作弊。

对违反以上承诺造成的后果，本人自愿承担由此带来的全部违规或违法责任。

承诺人：_____

年 月 日

附件 2：北京化工大学 2022 年保送生新冠肺炎疫情防控告知暨承诺书

**北京化工大学 2022 年保送生
新冠肺炎疫情防控告知暨承诺书**

一、本人承诺考前 14 日内避免参加聚会、聚餐等聚集性活动，减少进入人员密集的公共场所，乘坐公共交通工具时要做好个人防护。

二、本人承诺考试当天经现场测量体温正常、北京健康宝为“未见异常”，且持本人现场报到前 48 小时内采样的核酸检测阴性报告，方可进入考点。核酸检测阴性报告须为全国范围内具有新冠肺炎病毒检测资质的机构出具的纸质或电子报告。

三、本人承诺除身份确认等环节外，全程佩戴口罩，做好个人防护。考点内保持 1 米以上的间隔距离，考试结束后，按照考务人员指引离开考点。

四、考试期间，本人尽量保持考点、住所两点一线。避免去人群流动性较大、人群密集的场所聚集；不参加聚会聚餐。

请如实填写以下问题：

1、考前 14 日内本人已进行自我健康监测且无发热、干咳、乏力、咽痛、鼻塞、流涕、肌痛、腹泻等不适症状

是 否

2、考前 21 日内本人、共同居住家属未经停中高风险地区

是 否

3、考前 21 天内本人、共同居住家属无新冠患者或无症状感染者密接者或 2 次密接者（密接的密接）

是 否

4、21 天内周围无聚集性发病（在小范围如家庭、办公室、学校班级等场所，出现 2 例及以上发热或呼吸道症状的病例）

是 否

5、考前 21 天内本人、共同居住家属未去过境外或存在与境外人员接触史

是 否

本人已认真阅读《北京化工大学 2022 年保送生新冠肺炎疫情防控告知暨承诺书》，知悉告知事项、证明义务和防疫要求。在此郑重承诺：本人填报、提交和现场出示的所有信息（证明）均真实、准确、完整、有效，并保证配合做好疫情防控相关工作。根据《中华人民共和国传染病防治法》，有任何隐瞒和疫情相关的事宜，均属违法行为，个人须承担法律责任。

承诺人签字：

监护人签字：

年 月 日